

Núm registre CNMV: 4121
 Data de registre: 03/04/2009

Gestora: CaixaBank Asset Management SGIIC, S.A.
 Dipositari: CECABANK

Grup Gestora/Dipositari: CaixaBank SA / CECA
 Ràting Dipositari: BBB+

Auditor: PRICEWATERHOUSECOOPERS AUDITORES, S.L.

Hi ha a la disposició dels participants un informe complet, que conté el detall de la cartera d'inversions i que es pot sol·licitar gratuïtament a Qualsevol oficina de CaixaBank, o mitjançant correu electrònic per mitjà de formulari disponible a www.caixabank.es, atenció al client, correu electrònic, i es pot consultar en els registres de la CNMV i per mitjans telemàtics a www.caixabankassetmanagement.com

L'entitat gestora atén les consultes dels clients, relacionades amb les IIC gestionades a Paseo de la Castellana, 189 Madrid tel.900103368, correu electrònic per mitjà de formulari disponible a www.caixabank.es

A més disposa d'un departament o servei d'atenció al client encarregat de resoldre les queixes i reclamacions. Igualment, la CNMV posa a la seva disposició l'Oficina d'Atenció a l'Inversor (902 149 200, correu electrònic: inversores@cnmv.es).

1. POLÍTICA D'INVERSIÓ I DIVISA DE DENOMINACIÓ

CATEGORIA: Tipus de fons: Fons que inverteix més d'un 10% en altres fons o societats; Vocació inversora: Global; Perfil de risc: 3 (En una escala del 1 al 7)
DESCRIPCIÓ GENERAL: L'objectiu del fons és invertir en cada moment en els mercats en els percentatges més adequats, per optimitzar la rendibilitat de la cartera per a cada nivell de risc assumit. No s'estableixen percentatges màxims d'inversió ni en renda fixa, ni en renda variable ni en divises diferents de l'euro.
OPERACIONS EN INSTRUMENTS DERIVATS: El fons ha dut a terme operacions amb instruments derivats amb la finalitat d'inversió per gestionar d'una manera més eficaç la cartera. La metodologia aplicada per calcular l'exposició total al risc és la metodologia del compromís. En el seu fullet informatiu es pot consultar informació més detallada sobre la política d'inversió del fons. La metodologia aplicada per a calcular l'exposició total al risc de mercat és Mètode del compromís, el mètode del compromís. Una informació més detallada sobre la política d'inversió del fons es pot trobar en el seu fullet informatiu.
DIVISA DE DENOMINACIÓ: EUR

2. DADES ECONÒMIQUES

2.1. DADES GENERALS

	Període actual	Període anterior	Any actual	Any anterior
Índex de rotació de la cartera	0,07	0,05	0,50	0,60
Rendibilitat mitjana de la liquiditat(% anualitzat)	4,15	-0,24	3,17	0,59

Nota: El període es refereix al trimestre o semestre, segons el cas. En el cas d'IIC el valor liquidatiu no es determini diàriament, les dades es refereixen a l'últim disponible.

		Període actual	Període anterior	Data	Patrimoni (milers d'euros)	Valor liquidatiu (euros)	Comissions aplicades al període, sobre patrimoni mitjà	% efectivament cobrat		Base de càlcul
								Període	Acumulada	
CLASE EXTRA	Nre. de participacions	17.103.531,68	21.240.813,76	Període	157.975	9.2364	Comisión de gestión	0,44	0,88	Patrimoni
	Nre. de partícips	962	1.120	2022	221.429	8.3736	Comisión de resultados	0,00	0,00	Resultats
	Benef. bruts distrib. per partícip. (Euros)	0,00	0,00	2021	353.584	9.6574	Comisión de gestión total	0,44	0,88	Mixta
				2020	461.551	8.6747	Comisión de depositario	0,04	0,08	Patrimoni
							Inversió mínima: 150000 EUR			
CLASE PLATINUM	Nre. de participacions	7.641.859,19	8.562.734,18	Període	80.739	10.5654	Comisión de gestión	0,30	0,60	Patrimoni
	Nre. de partícips	81	89	2022	102.997	9.5497	Comisión de resultados	0,00	0,00	Resultats
	Benef. bruts distrib. per partícip. (Euros)	0,00	0,00	2021	172.330	10.9805	Comisión de gestión total	0,30	0,60	Mixta
				2020	248.212	9.8337	Comisión de depositario	0,03	0,05	Patrimoni
							Inversió mínima: 100000 EUR			
CLASE CARTERA	Nre. de participacions	3.155.304,37	16.402.593,51	Període	21.438	6.7941	Comisión de gestión	0,22	0,43	Patrimoni
	Nre. de partícips	267	2.127	2022	185.225	6.1283	Comisión de resultados	0,00	0,00	Resultats
	Benef. bruts distrib. per partícip. (Euros)	0,00	0,00	2021	147.165	7.0326	Comisión de gestión total	0,22	0,43	Mixta
				2020	73.772	6.2867	Comisión de depositario	0,01	0,02	Patrimoni
							Inversió mínima:			

2.2. COMPORTAMENT

2.2.1. Individual - ALBUS, FI. Divisa EUR

Rendibilitat (% anualitzat)

CLASE EXTRA

	Acumulat any actual	Trimestral				Anual			
		31-12-23	30-09-23	30-06-23	31-03-23	2022	2021	2020	2018
Rentabilitat	10,30	4,67	0,04	2,56	2,71	-13,29	11,33	-0,46	-10,79

	Trimestre actual		Últim any		Últims 3 anys	
	%	Data	%	Data	%	Data
Rendibilitats extremes *						
Rendibilitat mínima (%)	-0,92	20-10-23	-1,29	21-09-23	0,04	12-03-20
Rendibilitat màxima (%)	0,97	02-11-23	1,39	02-02-23	6,77	24-03-20

Rendibilitat (% anualitzat)

CLASE PLATINUM

	Acumulat any actual	Trimestral				Anual			
		31-12-23	30-09-23	30-06-23	31-03-23	2022	2021	2020	2018
Rentabilitat	10,63	4,75	0,12	2,63	2,79	-13,03	11,66	-0,16	-10,53

	Trimestre actual		Últim any		Últims 3 anys	
	%	Data	%	Data	%	Data
Rendibilitats extremes *						
Rendibilitat mínima (%)	-0,92	20-10-23	-1,29	21-09-23	0,12	12-03-20
Rendibilitat màxima (%)	0,97	02-11-23	1,39	02-02-23	6,77	24-03-20

Rendibilitat semestral dels últims 5 anys

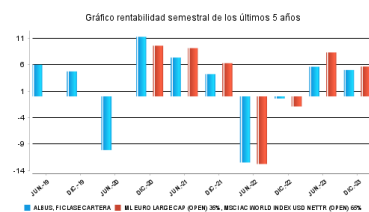
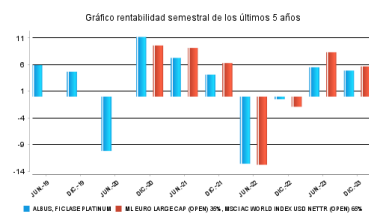
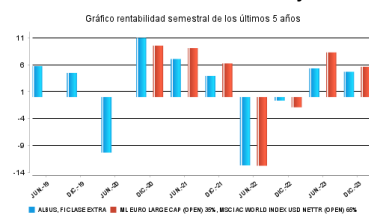

Rendibilitat (% anualitzat)

CLASE CARTERA

	Acumulat any actual	Trimestral				Anual			
		31-12-23	30-09-23	30-06-23	31-03-23	2022	2021	2020	2018
Rentabilitat	10,87	4,80	0,18	2,68	2,84	-12,86	11,87	-0,03	-10,41

Rendibilitats extremes *	Trimestre actual		Últim any		Últims 3 anys	
	%	Data	%	Data	%	Data
Rendibilitat mínima (%)	-0,92	20-10-23	-1,29	21-09-23	0,18	12-03-20
Rendibilitat màxima (%)	0,97	02-11-23	1,40	02-02-23	6,77	24-03-20

* Només se n'informa per a les classes amb una antiguitat mínima del període sol·licitat i sempre que no s'hagi modificat la vocació inversora. Fa referència a les rendibilitats màximes i mínimes entre dos valors liquidatius consecutius. La periodicitat de càlcul del valor liquidatiu és diària.

Recordi que rendibilitats passades no pressuposen rendibilitats futures. Només se n'informa si s'ha mantingut una política d'inversió homogènia en el període.

Mesures de risc (%)

Volatilitat * de:	Acumulat any actual	Trimestral				Anual			
		31-12-23	30-09-23	30-06-23	31-03-23	2022	2021	2020	2018
Ibex-35 Net TR	13,92	12,03	12,10	10,59	19,09	19,30	16,23	34,19	13,66
Letra Tesoro 1 año	0,11	0,12	0,11	0,11	0,10	0,07	0,02	0,43	0,65
ML Euro Large Cap (Open) 35%, MSCI AC	7,26	6,60	7,07	6,12	8,97	10,87	6,99	18,57	10,40

CLASE EXTRA

Valor Liquidatiu	6,79	6,21	6,87	5,74	8,20	10,83	7,73	19,81	9,60
VaR històric **	9,18	9,18	9,18	9,18	9,18	9,18	9,18	9,18	5,80

CLASE PLATINUM

Valor Liquidatiu	6,79	6,21	6,87	5,74	8,20	10,83	7,73	19,81	9,60
VaR històric **	9,16	9,16	9,16	9,16	9,16	9,16	9,16	9,16	5,77

CLASE CARTERA

Valor Liquidatiu	6,79	6,21	6,87	5,74	8,20	10,83	7,73	19,81	9,60
VaR històric **	9,15	9,15	9,15	9,15	9,15	9,15	9,31	9,94	5,73

* Volatilitat històrica: indica el risc d'un valor en un període, a més volatilitat més risc. Per poder comparar s'ofereix la volatilitat de diferents referències. Només s'informa de la volatilitat per als períodes amb política d'inversió homogènia.

** VaR històric: indica el màxim que es pot perdre, amb un nivell de confiança del 99%, en el termini d'1 mes, si es repeteix el comportament de la IIC dels últims 5 anys. La dada és a finals del període de referència.

Despeses (% s/ patrimoni mitjà)

Ràtio total de despeses*	Acumulat any actual	Trimestral				Anual			
		31-12-23	30-09-23	30-06-23	31-03-23	2022	2021	2020	2018
CLASE EXTRA	1,06	0,27	0,27	0,26	0,26	1,05	1,07	1,05	1,11
CLASE PLATINUM	0,76	0,20	0,19	0,19	0,19	0,75	0,77	0,75	0,81
CLASE CARTERA	0,56	0,15	0,14	0,14	0,14	0,55	0,59	0,62	0,68

* Inclou totes les despeses directes que hi ha hagut en el període de referència: comissió de gestió sobre patrimoni, comissió de depositari, auditoria, serveis bancaris (excepte despeses de finançament) i la resta de despeses de gestió corrent, en termes de tant per cent sobre el patrimoni mitjà del període. En cas de fons/compartiments que inverteixen més d'un 10% del patrimoni en altres IIC s'inclouen també les despeses efectuades indirectament, derivades d'aquestes inversions, que inclouen les comissions de subscripció i de reemborsament. Aquest ràtio no inclou la comissió de gestió sobre resultats ni els costos per la compravenda de valors.

Evolució del valor liquidatiu últims 5 anys

CLASE EXTRA



CLASE PLATINUM



CLASE CARTERA

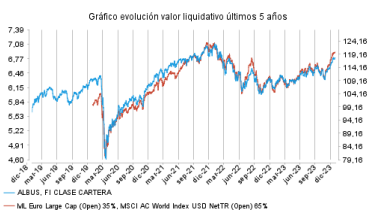

2.2. COMPORTAMENT

2.2.2. Comparativa

Durant el període de referència, la rendibilitat mitjana en el període de referència dels fons gestionats per la societat gestora es presenta en el quadre adjunt. Els fons s'agrupen segons la vocació inversora.

Vocació inversora	Patrimoni gestionat* (milers d'euros)	Nº de particips*	Rentabilitat semestral mitjana**
Renda fixa euro	30.378.052	1.866.057	3,50
Renda fixa internacional	4.151.554	641.305	1,93
Renda fixa mixta euro	1.678.552	66.414	3,42
Renda fixa mixta internacional	4.537.293	157.074	3,33
Renda variable mixta euro	93.248	4.842	3,77
Renda variable mixta internacional	2.086.434	84.330	3,20
Renda variable euro	646.282	261.830	5,56
Renda variable internacional	14.466.432	2.030.891	5,28
IIC de gestió passiva (I)	0	0	0,00
Garantit de rendiment fix	295.296	12.202	2,56
Garantit de rendiment variable	488.866	24.307	2,15
De garantia parcial	0	0	0,00
Retorn absolut	2.737.834	403.728	2,50
Global	6.491.399	237.773	3,69
FMM a curt termini de valor liquidatiu variable	0	0	0,00
FMM a curt termini de valor liquidatiu constant de deute publica	0	0	0,00
FMM a curt termini de valor liquidatiu de baixa volatilitat	0	0	0,00
FMM estàndard de valor liquidatiu	8.141.543	164.757	1,77
Renda fixa euro curt termini	2.263.956	470.032	1,95
IIC que replica un índex	1.249.129	20.221	6,41
IIC amb objectiu concret de rendibilitat no garantit	747.905	29.269	1,57
Total Fons	80.453.776	6.475.032	3,52

*Mitjanes.

(I): inclou IIC que reproduïxen un índex, fons cotitzats (ETF) i IIC amb objectiu concret de rendibilitat no garantit.

** Rendibilitat mitjana ponderada per patrimoni mitjà de cada FI en el període

2.3. DISTRIBUCIÓ DEL PATRIMONI AL TANCAMENT DEL PERÍODE (IMPORTS EN MILERS D'EUROS)

Distribució del patrimoni	Fi període actual		Fi període anterior	
	Import	% sobre patrimoni	Import	% sobre patrimoni
(+) INVERSIONS FINANCERES	234.808	90,26	341.069	89,81
* Cartera interior	10.867	4,18	14.617	3,85
* Cartera exterior	224.148	86,16	326.535	85,98
* Interessos cartera inversió	-207	-0,08	-83	-0,02
* Inversions dubtoses, moroses o en litigi	0	0,00	0	0,00
(+) LIQUIDITAT (TRESORERIA)	15.896	6,11	28.896	7,61
(+/-) RESTA	9.447	3,63	9.801	2,58
TOTAL PATRIMONI	260.152	100,00	379.766	100,00

Notes:

El període fa referència al trimestre o semestre, segons el cas. Les inversions financeres s'indiquen a valor estimat de realització.

2.4. ESTAT DE VARIACIÓ PATRIMONIAL

	% sobre patrimoni mitjà			% Variació respecte fi període anterior
	Variació del període actual	Variació del període anterior	Variació acumulada anual	
PATRIMONI FI PERÍODE ANTERIOR (milers d'euros)	379.766	509.652	509.652	
± Subscripcions/reemborsaments (net)	-45,91	-32,67	-75,28	-15,67
Beneficis bruts distribuïts	0,00	0,00	0,00	0,00
± Rendiments nets	4,03	5,39	9,78	-54,91
(+) Rendiments de gestió	4,45	5,78	10,58	-53,68
+ Interessos	0,41	0,24	0,61	0,54
+ Dividends	0,31	0,33	0,65	-42,76
± Resultats en renda fixa (fetes o no)	0,59	0,20	0,70	77,49
± Resultats en renda variable (fetes o no)	0,09	0,73	0,98	-92,19
± Resultat en dipòsits (fetes o no)	0,00	0,00	0,00	-200,00
± Resultat en derivats (fetes o no)	0,24	-0,63	-0,61	-122,96
± Resultat en IIC (fets o no)	2,80	5,12	8,50	-67,26
± Altres resultats	0,01	-0,21	-0,25	-104,26
± Altres rendiments	0,00	0,00	0,00	0,00
(-) Despeses repercutides	-0,45	-0,39	-0,82	-32,26
- Comissió de gestió	-0,38	-0,33	-0,69	-31,08
- Comissió de dipositari	-0,03	-0,02	-0,05	-25,26
- Despeses per serveis exteriors	-0,01	-0,01	-0,02	-22,30
- Altres despeses de gestió corrent	0,00	0,00	0,00	10,74
- Altres despeses repercutides	-0,03	-0,03	-0,06	-52,29
(+) Ingressos	0,03	0,00	0,02	1.954,94
+ Comissions de descompte a favor de la IIC	0,00	0,00	0,00	0,00
+ Comissions retrocedides	0,00	0,00	0,00	0,00
+ Altres ingressos	0,03	0,00	0,02	1.954,94
PATRIMONI FI PERÍODE ACTUAL (milers d'euros)	260.152	379.766	260.152	

Nota: el període fa referència al trimestre o semestre, segons el cas.

3. INVERSIONS FINANCERES

3.1. INVERSIONS FINANCERES A VALOR ESTIMAT DE REALITZACIÓ (EN MILERS D'EUROS) AL TANCAMENT DEL PERÍODE

Descripció de la inversió i emisor	Període actual		Període anterior	
	Valor de mercat	%	Valor de mercat	%
Total deute públic cotitzat més d'1 any	2.339	0,89	2.763	0,72
Total deute públic cotitzat menys d'1 any	3.865	1,49	4.800	1,26
Total renda fixa cotitzada més d'1 any	663	0,26	1.054	0,28
TOTAL RENDA FIXA COTITZADA	6.867	2,64	8.617	2,26
TOTAL RENDA FIXA	6.867	2,64	8.617	2,26
TOTAL DIPÒSITS	4.000	1,54	6.000	1,58
TOTAL INVERSIONS FINANCERES INTERIOR	10.867	4,18	14.617	3,84
Total deute públic cotitzat més d'1 any	11.352	4,39	14.078	3,70
Total deute públic cotitzat menys d'1 any	919	0,35	4.133	1,09
Total renda fixa cotitzada més d'1 any	29.389	11,27	42.908	11,27
Total renda fixa cotitzada menys 1 any	506	0,19	912	0,24
TOTAL RENDA FIXA COTITZADA EXT	42.166	16,20	62.031	16,30
TOTAL RENDA FIXA EXT	42.166	16,20	62.031	16,30
TOTAL RV COTITZADA	20.340	7,83	30.033	7,90
TOTAL RENDA VARIABLE EXT	20.340	7,83	30.033	7,90
TOTAL IIC EXT	161.702	62,16	234.251	61,69
TOTAL INVERSIONS FINANCERES EXTERIOR	224.209	86,19	326.315	85,89
TOTAL INVERSIONS FINANCERES	235.076	90,37	340.932	89,73

Nota: el període fa referència al trimestre o semestre, segons el cas.

3.2. DISTRIBUCIÓ DE LES INVERSIONS FINANCERES, AL TANCAMENT DEL PERÍODE (% SOBRE EL PATRIMONI TOTAL)

TIPO DE ACTIVO

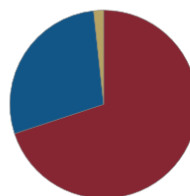

● RV - Renta variable
● RF - Renta fija
● MIM - Mercado monetario

3.3. OPERACIONS EN DERIVATS

RESUM DE LES POSICIONS OBERTES AL TANCAMENT DEL PERÍODE (IMPORTS NOMINALS COMPROMESOS EN MILERS D'EUROS)

Total Operativa Derivats Drets	0	Operativa en Derivats Obligacions Renda Fixa	32.585
--------------------------------	---	--	--------

4. FETS RELLEVANTS

	Sí	No
a. Suspensió temporal de subscripcions/reemborsaments		X
b. Represa de subscripcions/reemborsaments		X
c. Reemborsament de patrimoni significatiu		X
d. Endeutament superior al 5% del patrimoni		X
e. Substitució de la societat gestora		X
f. Substitució de l'entitat dipositària		X
g. Canvi de control de la societat gestora		X
h. Canvi en elements essencials del fulllet informatiu		X
i. Autorització del procés de fusió		X
j. Altres fets rellevants		X

5. ANNEX EXPLICATIU DE FETS RELLEVANTS

6. OPERACIONS VINCULADES I ALTRES INFORMACIONS

	Sí	No
a. Participis significatius en el patrimoni del fons (percentatge superior al 20%)		X
b. Modificacions d'escassa rellevància en el reglament		X
c. La gestora i el dipositari són del mateix grup (segons l'article 4 de la CNMV)		X
d. S'han fet operacions d'adquisició i venda de valors en els quals el dipositari ha actuat com a venedor o comprador, respectivament	X	
e. S'han adquirit valors o instruments financers emesos o avalats per alguna entitat del grup de la gestora o del dipositari, o algun d'aquests ha actuat com a col·locador, assegurador, director o assessor, o s'han prestat valors a entitats vinculades		X
f. S'han adquirit valors o instruments financers la contrapartida dels quals ha estat una entitat del grup de la gestora o dipositari, o una altra IIC gestionada per la mateixa gestora o una altra gestora del grup	X	
g. S'han percebut ingressos per entitats del grup de la gestora que tenen com a origen comissions o despeses satisfetes per la IIC		X
h. Altres informacions o operacions vinculades	X	

7. ANNEX EXPLICATIU SOBRE OPERACIONS VINCULADES I ALTRES INFORMACIONS

- d.1) En el període l'import total de les adquisicions és 3.036.016,25 euros. La mitjana de les operacions d'adquisició del període respecte del patrimoni mitjà representa 0,01 %.
- d.2) L'import total de les vendes en el període és 3.340.975,66 euros. La mitjana de les operacions de venda del període respecte del patrimoni mitjà representa 0,01 %.
- f) L'import total de les adquisicions en el període és 218.998.023,00 euros. La mitjana de les operacions d'adquisició del període respecte al patrimoni mitjà representa 0,42 %.
- h) S'han dut a terme operacions d'adquisició temporal d'actius amb pacte de recompra amb el dipositori, compra/venda d'IIC pròpies i d'altres per un import en valor absolut de 721,25 euros. En el període la mitjana d'aquest tipus d'operacions respecte del patrimoni mitjà és 0,00 %.

8. INFORMACIÓ I ADVERTIMENTS A INSTÀNCIA DE LA CNMV

9. ANNEX EXPLICATIU DE L'INFORME PERIÒDIC

1. SITUACIÓ DELS MERCATS I EVOLUCIÓ DEL FONDS.

a) Visió de la gestora/societat sobre la situació dels mercats.

El segon semestre de l'any 2023 ha estat marcat per l'evolució de la inflació i l'actitud que els bancs centrals hi han tingut. D'altra banda, el debat sobre un aterratge suau o dur de l'economia nord-americana també s'ha situat al centre de les anàlisis dels inversors. Tanmateix, la reobertura de la Xina, els estímuls fiscals als Estats Units i Europa i la sorprenent fortalesa dels consumidors estatunidencs han estabilitzat el creixement al llarg del semestre i per al conjunt de l'any. L'optimisme addicional del mercat en relació amb la intel·ligència artificial, els medicaments per a la reducció de pes o les expectatives de baixades en els tipus d'interès de la Fed, entre d'altres, han donat lloc a un comportament dels actius de risc àmpliament positiu, especialment en el tancament de l'any. I tot això ha estat malgrat haver viscut el cicle de més pujada dels tipus d'interès en dècades, juntament amb l'inici d'una nova guerra a Gaza, que s'afegeix a la guerra d'Ucraïna, la crisi energètica i la recessió en algunes parts de l'eurozona.

Tornant a l'anàlisi del creixement dels Estats Units, s'ha mantingut fort durant tot el semestre. Els elevats dèficits fiscals, el sòlid mercat laboral i el fort ritme de consum han donat suport a l'economia i a l'apetit pel risc. En aquest sentit els mercats no s'han amoïnats per la sostenibilitat del deute nord-americà ni per esdeveniments com la rebaixa de la qualificació del deute estatuinenc al començament de l'estiu. També cal destacar que aquest semestre una gran part de la rendibilitat positiva de l'S&P-500 es deu a un nombre d'accions molt reduït ("les set magnífiques"), que han pujat, entre altres motius, a causa de la intel·ligència artificial.

Els bancs centrals i la seva política monetària, a fi de controlar la inflació, han acaparat una gran part del focus el 2023 i també durant el segon semestre. El Core IPC mundial ha accelerat la caiguda d'una manera més significativa, especialment després de l'estiu, en una gran part per la desacceleració dels preus dels béns manufacturats. Per contra, els preus dels serveis han mantingut més rigidesa. En paral·lel, els indicadors avançats d'oferta laboral, productivitat, excés de capacitat productiva, etc. han anat indicant un entorn de menys inflació. S'hi afegeix l'efecte de les polítiques d'enduriment monetari, tot i que amb més retard del que s'esperava, les quals han contribuït a desaccelerar el creixement dels preus. Això ha permès que a partir del tercer trimestre tant la Reserva Federal com el BCE i el Banc d'Anglaterra han anat marcant una pausa fins i tot la fi del cicle d'enduriment monetari.

En resum, un PIB nominal que ha crescut 1,5%, per sobre del que es preveu, i una inflació que ha corregit des de màxims han deixat el sector privat en més bona situació del que en un primer moment es descomptava per a l'any que ha acabat, tot i que amb grans divergències, com l'europea respecte de l'americana.

Durant el segon semestre de 2023 també hem tingut una gran influència dels esdeveniments geopolítics. La negociació del sostre de deute als EUA ha estat un esdeveniment que ha empès fins al límit les negociacions i fins i tot ha provocat que Fitch rebaixi el ràting del deute nord-americà des d'AAA fins a AA+, amb un acord que ha arribat el darrer instant. Des del punt de vista geoestratègic, la guerra d'Ucraïna ha continuat afectant els preus de les matèries primeres, en què es comença a observar un efecte de desdolarització a favor d'altres divises. El darrer trimestre del 2023 també hem assistit al nou conflicte entre Hamas i Israel, de conseqüències encara incertes a tancament d'any.

Analizant el semestre des del punt de vista dels mercats financers, cal destacar que aquesta etapa ha estat una de les millors des del tancament de vista de rendibilitat de les borses mundials des del 2019, sobretot pel bon comportament dels dos darrers mesos de l'any i no tant pel període estiuenc, arran de l'optimisme respecte de les possibles baixes de tipus d'interès de la Reserva Federal i de la influència potencial en els comptes de resultats empresarials de la intel·ligència artificial. Així, en renda variable l'índex global (MSCI Global) ha tingut un comportament positiu de +5,93 %, amb el suport del bon comportament de les borses americanes, en què l'S&P-500 ha pujat +7,18 % i el Nasdaq, +8,87 %. Les borses europees també s'han comportat positivament. L'Eurostoxx-50 ha pujat +2,79% i en els mercats perifèrics destaquen el MIB italià, +8,60 %, i l'IBEX espanyol, +6,94 %. El Japó, per contra, no ha acompanyat el comportament de les borses desenvolupades, amb un escàs +0,83 % del Nikkei-225. Els mercats emergents han estat els que menys han lluit aquest semestre, especialment per l'impacte negatiu de la borsa xinesa, que ha caigut -7,09 % en el Shanghai Composite. Malgrat això, el 2023 l'MSCI Emergent ha pujat +4,71 %. Cal destacar que en aquest semestre el comportament dels mercats ha estat molt marcat per un començament d'estiu en què la por de les borses s'ha centrat en la possibilitat que els tipus d'interès es mantinguin elevats durant un període més prologat del que al principi es descomptava. En la part final del semestre, especialment durant els mesos de novembre i desembre, les dades d'inflació, juntament amb els missatges dels bancs centrals, han provocat l'eufòria generalitzada.

El mercat de renda fixa s'ha estat debatent entre la recessió, l'aterratge suau i "no aterratge" de l'economia americana, com a termòmetre de les decisions potencials dels bancs centrals, davant una inflació que, tot i que ha desaccelerat, ha estat en nivells incòmodes al llarg del semestre, especialment durant l'estiu. Tot això ha provocat una segona part de l'any molt turbulenta per a la renda fixa. Els tipus d'interès del bo del tresor americà a 10 anys van començar a reputar des del juliol fins a la fi d'octubre i van passar des de TIR del 3,80 % fins al 5 % per la millora de les dades econòmiques als EUA, un augment de la resiliència de la inflació i la possibilitat que els tipus d'interès es mantinguin "alts durant més temps". El gir des de començament de novembre, amb l'evidència de la caiguda significativa de la inflació, ha renovat les esperances de baixades de tipus. D'aquesta manera el vaivé en la rendibilitat del bo americà ha passat de 5 % a l'octubre a tancar l'any en 3,88 %, un xic per sobre d'on va començar el gener del 2023. Tot i aquesta volatilitat, l'índex Bloomberg US Treasury ha tingut un comportament en el semestre de +2,43 %, del qual +5,7 % s'atorosa només en el quart trimestre, i un espectacular 3,4 % només al desembre. Pràcticament veiem el mateix dibuix de comportament a l'eurozona, amb un creixement afeblit però una inflació en nivells elevats. En el cas europeu, l'índex Bloomberg paneuropeu agregat ha pujat +5,37 %. El crèdit corporatiu a banda i banda de l'Atlàntic també ha pujat al voltant de +5,15 % als EUA i 6,48 % a Europa. L'augment de l'apetit pel risc de la fi de l'any també ha provocat un gran comportament per a l'alt rendiment, amb un tancament de semestre per a l'índex ICE High Yield global de +7,69 %.

Per acabar, cal destacar que, després de dos anys de retorns de doble dígit en les matèries primeres, en el segon semestre del 2023 el comportament ha estat pràcticament pla amb l'índex Bloomberg Commodity en -0,14 %.

Aquest entorn descrit de pujades en les borses ha estat molt favorable per als fons, que durant el període ha mantingut un nivell mitjà d'inversió en renda variable entre 60 % i 63 %. A més, cal destacar que més del 50 % d'aquesta renda variable està assignada als EUA, que ha estat l'àrea geogràfica amb més pujades en el període respecte de la resta d'àrees geogràfiques gràcies al pes que hi tenen les empreses tecnològiques. A Europa, però, com que no ens han afavorit les posicions en sectors defensius com ara salut o telecomunicacions, la rendibilitat en aquesta àrea geogràfica ha quedat un xic enrere. Quant a renda fixa, la pujada de durada feta al llarg de l'any ha afavorit la rendibilitat dels fons gràcies al bon comportament d'aquest actiu en el final de l'any, amb la forta caiguda de rendibilitats, tot i que el fons no es beneficia de l'estrenyiment de diferencials en alt rendiment pel fet de no tenir posició específica a aquesta àrea. I finalment, respecte de les divises, el fons és perjudicat per l'exposició a dòlar, que és aproximadament el 40 % del patrimoni.

b) Decisions generals d'inversió que s'han adoptat.

Durant aquest període l'estratègia dels fons ha consistit, principalment, a mantenir un nivell mitjà d'inversió en renda fixa i liquiditat a prop de 40 %, incloent-hi renda fixa privada i deute públic, amb durada positiva. Dins de la renda fixa, durant el període l'estratègia principal ha consistit a mantenir el nivell de durada que havíem incrementat en el primer semestre de l'any a mesura que les rendibilitats eren més atractives. Es manté la preferència per bons de govern sobre el crèdit i una petita posició en renda fixa de països emergents al voltant d'1,5 % del patrimoni dels fons. Durant tot el període s'ha mantinguda una durada en la mateixa línia que el mandat a la zona d'1,30.

Quant a renda variable, els nivells d'exposició s'han mantingut durant la major part del període molt estables al voltant de 60 %, amb moviments tàctics que a l'estiu ens han dut a sota d'aquest nivell i una pujada posterior d'exposició fins a la zona del 63 % per acabar l'any. Aquest nivell, però, se situa per sota del mandat de 65 % neutral. Durant el període hem mantingut la preferència pels Estats Units respecte de la resta d'àrees geogràfiques, i és l'àrea amb més sobreponderació. Quant a estils i factors, hem mantingut el baix en sectors defensius com ara telecomunicacions i salut a Europa. També a Europa es manté la cartera de 15 companyies amb un pes total del 8 % del patrimoni. Les posicions en la resta de les àrees geogràfiques estan més lligades a índexs i amb menys baixos, excepte una posició als EUA amb baix valor, que desfem al novembre. Quant a la divisa, destaca l'exposició a dòlar, que s'ha situat entre 40 % i 42 %.

c) Índex de referència.

(Renda fixa: ML Euro Large Cap Index/RV: MSCI All Countries World Index.) La gestió pren com a referència la rendibilitat de l'índex solament a l'efecte informatiu o comparatiu.

d) Evolució del patrimoni, participis, rendibilitat i despeses de la IIC.

Durant el període el patrimoni dels fons ha variat segons la classe -6,41 % (Platinum), -15,68 % (Extra) i -79,80 % (Cartera), i el nombre de participis ha variat -8,99 % (Platinum), -14,11 % (Extra) i -87,45 % (Cartera). Les despeses dels fons han estat 0,37 %, 0,52 % i 0,27 % en les classes Platinum, Extra i Cartera, les despeses indirectes de les quals són 0,03 % en cadascuna de les classes. La rendibilitat dels fons ha estat 4,87 %, 4,72 % i 4,99 % en les classes Platinum, Extra i Cartera, respectivament. La rendibilitat és inferior a la de l'índex de referència, 5,65 %. (Renda fixa: ML Euro Large Cap Index/RV: MSCI All Countries World Index) en totes les classes.

e) Rendiment dels fons en comparació de la resta de fons de la gestora.

La rendibilitat dels fons ha estat 4,87 %, 4,72 % i 4,99 % en les classes Platinum, Extra i Cartera, respectivament. Respecte de la mitjana dels fons amb la mateixa vocació inversora (global: 3,69 %), la rendibilitat ha estat superior en totes tres classes.

2. INFORMACIÓ SOBRE LES INVERSIONS.

a) Inversions concretes que s'han fet durant el període.

En renda fixa comencem el període amb una durada en la zona d'1,30, nivell que se situa en la neutralitat respecte del mandat, després d'un primer semestre, en què es va fer una important pujada de durada des de la zona de 0,60 fins a l'1,30 esmentat. Quant a posicionament tenim preferència per governs sobre crèdit, i dins de governs per perifèria,

sobretot en venciments a curt termini a Espanya i Itàlia, que ofereixen una atractiva rendibilitat. Les decisions sobre aquest posicionament es basen sobretot en les reunions dels bancs centrals i l'evolució de les dades macroeconòmiques. Al setembre implementem una estratègia de positivització de la corba americana entre els trams 2 i 10 anys, per 10 punts bàsics de durada, sense variar els nivells absoluts de durada, que es mantenen en la neutralitat i, a més, reduïm una mica d'exposició a deute italià.

En renda variable, comencem el semestre apujant l'exposició a renda variable fins a 63,5 % durant el mes, lleugerament per sota del mandat. Reduïm l'exposició al Japó per possible enduriment, encara que lleu, de la política monetària i incrementem emergents després de la reunió del politburó a la Xina. A Europa, tornem a tenir una visió més positiva en el sector de bancs i comprem l'ETF del sector a l'eurozona per substituir la posició que mantenim per mitjà d'opcions per limitar una possible caiguda. L'estacionalitat dels mercats fa que els mesos d'estiu reduïm l'exposició dels mercats, nivells que tornem a la zona del 62 % al novembre, en què desfem la posició en bancs de l'eurozona i també desfem la posició amb baix valor als EUA per mitjà de l'ETF iShares MSCI USA Value. Ja el darrer mes, prenem posició per mitjà d'opcions, amb una compra de Call, en l'Eurostoxx-50 per cobrir el risc d'un ral·li addicional en aquest mes, com ha passat. Pel que fa a baixos a Europa, es mantenen durant tot el semestre les posicions defensives en sectors com ara telecomunicacions i salut. I en l'àmbit geogràfic, durant tot el període la preferència han estat als EUA, acompanyats amb una lleugera sobreponderació al Japó, mentre que les posicions més infraponderades han estat a Europa. Durant tot el període s'ha mantingut la cartera de 15 valors equiponderats en el mercat europeu amb un pes de prop del 8 % del patrimoni del fons i amb un resultat molt positiu, tot i que lleugerament per sota de l'univers europeu d'empreses de gran capitalització.

Quant a les divises, destaca l'exposició a dòlar per sobre del 40 % del patrimoni del fons.

Durant el període, les inversions que han tingut més impacte positiu en la rendibilitat del fons han estat les posicions en renda variable americana lligades a índexs com ara SPDR S&P-500, iShares Core S&P-500 i Xtrackers MSCI USA, i a Austràlia amb iShares MSCI Australia. En canvi, resten rendibilitat les posicions del sector de telecomunicacions europeu per mitjà de l'ETF iShares MSCI Eur 600 Telecom, i el sector de salut europeu per mitjà de l'ETF iShares Eur 600 Healthcare. En renda fixa, la contribució és positiva tant pel carry de les posicions com per la caiguda de rendibilitats i l'estreñiment de diferencials de perifèria i de crèdit. Quant a divises, resta lleugerament la posició del dòlar.

b) Operacions de préstec de valors.

N/A

c) Operacions en derivats i adquisició temporal d'actius.

El fons ha dut a terme operacions amb instruments derivats per complementar les posicions de comptat per gestionar d'una manera més eficaç la cartera. El grau mitjà de palanquejament del període ha estat 16,71 %.

d) Més informació sobre inversions.

El percentatge total invertit en altres institucions d'inversió col·lectiva és el 62,16 % del patrimoni del fons, entre les quals destaquen BlackRock Inc, Deutsche Asset Management, State Street, Nomura i Amundi.

La remuneració de la liquiditat és 4,15 %.

3. EVOLUCIÓ DE L'OBJECTIU CONCRET DE RENDIBILITAT.

N/A.

4. RISC ASSUMIT PEL FONS.

La volatilitat acumulada l'any de totes les classes és 6,79 i ha estat inferior a la del seu índex de referència (7,26) i superior a la de la lletra del tresor (0,11).

5. EXERCICI DE DRETS POLÍTICS.

CaixaBank AM, en el seu compromís per evolucionar cap a una economia sostenible en què es combini la rendibilitat a llarg termini amb la justícia social i la protecció al medi ambient, estableix en la seva política d'implicació els principis següents per a la participació en les decisions de les societats en què inverteix per mitjà d'accions de diàleg i mitjançant l'exercici dels drets polítics associats a la seva condició d'accionista.

La societat gestora exercirà el dret de vot i es basarà en l'avaluació del rendiment a mitjà i llarg termini de les companyies en què inverteix i d'acord amb la seva visió d'inversió socialment responsable. Es tindran en compte qüestions mediambientals (com ara la contaminació, l'ús sostenible dels recursos, el canvi climàtic i la protecció de la biodiversitat), socials (per exemple, la igualtat de gènere) i de governança (per exemple, les polítiques remuneratives), en la mateixa línia que la seva adhesió als principis per a la inversió responsable (PRI). Així, exercint el dret de vot, es pretén influir en les polítiques corporatives per a la millora de les deficiències detectades en matèria ASG.

CaixaBank AM disposa d'una entitat assessora especialitzada a elaborar recomanacions de vot sobre els assumptes que una determinada societat sotmetrà a votació en la seva junta d'accionistes per formar-se un judici des d'una perspectiva més àmplia i, així, exercir els drets referits en la mateixa línia que el contingut en aquesta declaració.

La informació detallada de les activitats de vot així com les nostres polítiques de sostenibilitat es poden consultar a

https://www.caixabankassetmanagement.com/page/sostenibilidad_am#politicas

<https://vds.issgovernance.com/vds/#/MTEwMDY=>

6. INFORMACIÓ I ADVERTIMENTS CNMV.

N/A.

7. ENTITATS BENEFICIÀRIES DEL FONS SOLIDARI I IMPORT CEDIT A LES ENTITATS.

N/A.

8. COSTOS DERIVATS DEL SERVEI D'ANÀLISI.

N/A.

9. COMPARTIMENTS DE PROPÒSIT ESPECIAL (SIDE POCKETS).

N/A.

10. PERSPECTIVES DE MERCAT I ACTUACIÓ PREVISIBLE DEL FONS.

Entrem en un any 2024 en què, després del ral·li dels mercats del 2023, les valoracions de totes les classes d'actius són en un punt exigent. Perquè les borses continuïn la tendència alcista sembla que cal l'increment en beneficis empresarials, atès que no sembla pas gaire realista una nova expansió de múltiples. Alhora el sòlid i ràpid rebot de les bosses en el tancament de 2023 limita d'alguna manera el moment borsari per al 2024. L'exercici continuarà sent molt tàctic. Mentrestant mantenim una posició equilibrada per sectors i estils, però reforcem l'aposta pels beneficiaris d'un cicle de creixement més prolongat, les empreses de l'inici de la cadena de valor industrial (materials, sobretot) i les economies emergents (llevat de la Xina). En el cas de la renda fixa, mantenim una aposta clara per la corba i per la direcció. Si bé l'espectacular caiguda en les rendibilitats dels bons ha anticipat el moviment possible de la Reserva Federal, mentre continuï la tendència de desinflació l'optimisme es pot mantenir, fet pel qual ens reforcem en la preferència pels trams més curts de la corba. Tant els bons corporatius com els de la perifèria de l'eurozona ens semblen els instruments més atractius per materialitzar l'aposta. En l'assignació d'actius, el panorama per al conjunt de l'any és atractiu per als actius de risc: el suport de la Reserva Federal i, mentre no s'acceleri la inflació, les rendibilitats dels actius de risc seran potencialment atractives i, sobretot, la capacitat de diversificació de la renda fixa, que presenta una clara oportunitat per construir carteres eficients.

Quant al fons, tenim una visió més constructiva tant per a renda variable com per a renda fixa, si bé condicionada per l'espectacular final de 2023, amb fortes pujades en tots dos actius. Això fa que iniciem el període fins i tot amb prudència, tot i que amb la previsió d'apujar nivells de renda variable en el curt termini fins a la neutralitat, amb una possible correcció i valoracions més atractives. I fins i tot més en el mitjà termini preveiem la possibilitat d'apujar exposició per sobre de la neutralitat. Pel que fa a sectors, continuem pensant que la tecnologia pot tornar a ser el motor del mercat, i per això tenim preferència sobre els EUA. En renda fixa, iniciem l'any neutrals en durada, també amb la idea d'apujar nivells amb rendibilitats una mica més altes.

10. INFORMACIÓ SOBRE LA POLÍTIKA DE REMUNERACIÓ

1) Dades quantitatives:

- Remuneració total abonada per la SGIC al seu personal desglossada en:

- Remuneració fixa: 18.283.001 €
- Remuneració variable: 3.071.680 €

- Nombre de beneficiaris (s'especificarà el nombre total d'empleats i, dins d'aquests empleats, el nombre de beneficiaris de remuneració variable).

- Nombre total d'empleats: 273
- Nombre de beneficiaris: 239

- Remuneració lligada a la comissió de gestió variable de la IIC. S'indica que no n'hi ha per a les IIC que no apliquin aquest tipus de remuneració.

- No existeix aquest tipus de remuneració

- Remuneració desglossada en:

- Alts càrrecs: s'indica el nombre de persones incloses en aquesta categoria i es desglossa en remuneració fixa i variable.

o Nombre de persones: 19
o Remuneració fixa: 11.667.629 €
o Remuneració variable: 434.932 €

· Empleats l'actuació dels quals tingui una incidència material en el perfil de risc de la IIC (entenen que totes les SGIIC disposen d'empleats dins d'aquest grup): s'indica el nombre de persones incloses en aquesta categoria i es desglossa en remuneració fixa i variable:

o Nombre de persones: 10
o Remuneració fixa: 1.228.603 €
o Remuneració variable: 480.517 €

?

2) Contingut qualitatiu:

La política de remuneració de CaixaBank Asset Management SGIIC, SAU, constitueix un aspecte fonamental del seu govern corporatiu, a causa de la influència potencial que les pràctiques de remuneració poden exercir en el perfil de risc de la SGIIC i de les IIC que gestiona, així com en els conflictes d'interès potencials, tot això d'acord amb la normativa sectorial aplicable.

CaixaBank Asset Management SGIIC, SAU, com a SGIIC i prestadora de serveis d'inversió, requereix dotar-se d'unes polítiques adequades de remuneració, tant en relació amb els alts directius, els prenedors de risc i les persones que exerceixin funcions de control com en general amb la resta del personal de l'entitat.

D'acord amb això, CaixaBank Asset Management SGIIC, SAU, té una política de remuneració als seus empleats d'acord amb una gestió racional i eficaç del risc, i la normativa aplicable a les IIC gestionades. Aquesta política segueix els principis de l'estratègia empresarial, dels objectius, dels valors i dels interessos a llarg termini propis i de les institucions d'inversió col·lectiva que gestiona, dels seus partícips o accionistes, i de l'interès públic, i inclou mesures per evitar els conflictes d'interès.

La política de compensació total està orientada a impulsar comportaments que assegurin la creació de valor a llarg termini i la sostenibilitat dels resultats en el temps.

En general, la proporció de la remuneració variable pel que fa a la remuneració fixa anual és relativament reduïda. La proporció del component fix de la remuneració permet aplicar una política flexible de remuneració variable, que inclou la possibilitat, en els casos que preveu la política, de no abonar cap quantitat de remuneració variable en un exercici determinat.

En cas que els professionals que fan funcions de control tinguin remuneració variable, els seus objectius no han d'incloure reptes de negoci des del punt individual, de l'àrea o de les IIC gestionades, a fi d'assegurar la seva independència respecte de les àrees que supervisen.

Es prohibeix als professionals de CaixaBank AM fer servir estratègies personals de cobertura i assegurament de les seves remuneracions o de les obligacions que hi estan relacionades, amb la finalitat de deteriorar l'alineació amb el perfil de risc implícit en aquesta estructura de remuneració.

La remuneració variable per als professionals de CaixaBank AM està orientada a esperar comportaments que assegurin la generació de valor a llarg termini i la sostenibilitat dels resultats en el temps, i es basa en la combinació de remuneració (proporcionalitat entre remuneració fixa i variable, descrita més amunt) i en el mesurament de l'execució. En cap cas la remuneració variable no estarà vinculada solament i directament a decisions individuals de gestió o criteris que incentivin l'assumpció de riscos incompatible amb el perfil de risc de l'entitat o les seves normes en matèria de conducta o conflictes d'interessos, les IIC que gestiona i els seus partícips.

La determinació de la remuneració variable es basa en una combinació del mesurament de l'acompliment individual, de l'àrea, unitat de negoci o IIC concernides (en la mesura en què sigui aplicable), tenint en compte criteris quantitius (financers) i qualitius (no financers) fixats en l'àmbit de l'entitat, d'àrea o individualment segons el que sigui procedent.

Així mateix, el pagament de la remuneració variable no es duu a terme per mitjà de vehicles o mètodes que puguin facilitar l'elusió de les normes contingudes en la política.

El grup d'empleats que pertanyen a l'Àrea d'Inversions disposa d'un pla de remuneració variable o programa de bonus específic, que incorpora una combinació de reptes o indicadors relacionats, d'una banda, amb els resultats de l'empresa i, de l'altra, amb els resultats de les IIC gestionades, tant des del punt de vista individual com de departament i l'àrea.

Per als empleats de la resta d'àrees, a més dels indicadors relacionats amb els resultats de l'empresa, el seu programa de remuneració variable incorpora un seguit de reptes que es fixen mitjançant un acord de cada professional amb el seu responsable funcional, i que han de ser coincidents amb els reptes de l'àrea a què pertany i amb els globals de la companyia.

Als membres del col·lectiu identificat, l'activitat dels quals pot tenir una incidència significativa sobre el perfil de risc de la gestora o de les IIC que gestionen, s'hi aplicarà addicionalment la política de compensació específica que preveu que la remuneració variable es farà per mitjà d'instruments financers i que estarà sotmesa a ajornament.

Durant l'exercici 2023 hi ha hagut modificacions en la política de remuneracions de l'entitat, a fi d'actualitzar-la d'acord amb la normativa aplicable, així com amb les recomanacions establertes en el pla d'auditoria interna de CaixaBank.

La revisió feta durant aquest exercici ha posat de manifest que tant la seva aplicació com la determinació del col·lectiu identificat i el disseny de la política compleixen els requeriments reguladors vigents.

11. INFORMACIÓ SOBRE LES OPERACIONS DE FINANÇAMENT DE VALORS, REUTILITZACIÓ DE LES GARANTIES I SWAPS DE RENDIMENT TOTAL (REGLAMENT UE 2015/2365)