

CAIXABANK BOLSA SELECCION EMERGENTES, FI

Informe Segundo semestre 2023

Nº Registro CNMV: 2083

Fecha de registro: 12/04/2000

Gestora: CaixaBank Asset Management SGIIC, S.A.

Depositario: CECABANK

Grupo Gestora/Depositario: CaixaBank SA / CECA

Rating Depositario: BBB+

Auditor: DELOITTE, S.L.

Existe a disposición de los partícipes un informe completo, que contiene el detalle de la cartera de inversiones y que puede solicitarse gratuitamente en cualquier oficina de CaixaBank, o mediante correo electrónico a través de formulario disponible en www.caixabank.es - Atención al cliente - Correo electrónico, pudiendo ser consultados en los Registros de la CNMV, y por medios telemáticos en www.caixabankassetmanagement.com

La Entidad Gestora atenderá las consultas de los clientes, relacionadas con las IIC gestionadas en Paseo de la Castellana, 189 Madrid tel.900103368, correo electrónico a través de formulario disponible en www.caixabank.es

Asimismo cuenta con un departamento o servicio de atención al cliente encargado de resolver las quejas y reclamaciones. La CNMV también pone a su disposición la Oficina de Atención al Inversor (902 149 200, e-mail: inversores@cnmv.es).

1. POLÍTICA DE INVERSIÓN Y DIVISA DE DENOMINACIÓN

CATEGORÍA: Tipo de fondo: Fondo que invierte mayoritariamente en otros IIC; Vocación inversora: Renta variable internacional; Perfil riesgo: 4 en una escala del 1 al 7
DESCRIPCIÓN GENERAL: Es un fondo que invierte más del 50% de su patrimonio en otras IIC s cuya vocación sea invertir en valores de renta variable de países emergentes de todo el mundo. Las IIC s seleccionadas mantienen posiciones significativas en activos denominados en divisas distintas del euro.

OPERATIVA EN INSTRUMENTOS DERIVADOS: El Fondo tiene previsto operar con instrumentos financieros derivados con la finalidad de inversión para gestionar de un modo más eficaz la cartera. La metodología aplicada para calcular la exposición total al riesgo es la metodología del compromiso. Una información más detallada sobre la política de inversión del fondo se puede encontrar en su folleto informativo.

DIVISA DE DENOMINACIÓN: EUR

2. DATOS ECONÓMICOS

2.1. DATOS GENERALES

	Periodo Actual	Periodo Anterior	Año actual	Año anterior
Índice de rotación de la cartera	0,13	0,00	0,00	0,50
Rentabilidad media de la liquidez (% anualizado)	4,44	0,43	3,60	1,14

Nota: El período se refiere al trimestre o semestre, según sea el caso. En el caso de IIC cuyo valor liquidativo no se determine diariamente, los datos se refieren al último disponible.

		Periodo actual	Periodo anterior	Fecha	Patrimonio (miles de euros)	Valor liquidativo (euros)	Comisiones aplicadas en el periodo, sobre patrimonio medio	% efectivamente cobrado		Base de cálculo
								Periodo	Acumulada	
CL CARTER	Nº de participaciones	235.871,32	328.517,09	Periodo	1.702	7.2140	Comisión de gestión	0,13	0,25	Patrimonio
	Nº de partícipes	961	1.049	2022	2.024	6.7779	Comisión de resultados	0,00	0,00	Resultados
	Benef. brutos distrib. por partícip. (Euros)	0,00	0,00	2021	2.387	8.6199	Comisión de gestión total	0,13	0,25	Mixta
				2020	15.218	8.3975	Comisión de depositario	0,01	0,02	Patrimonio
						Inversión mínima:				
CL ESTAND	Nº de participaciones	3.132.916,69	3.519.678,24	Periodo	27.908	8.9082	Comisión de gestión	1,06	2,10	Patrimonio
	Nº de partícipes	3.872	4.282	2022	15.623	8.5263	Comisión de resultados	0,00	0,00	Resultados
	Benef. brutos distrib. por partícip. (Euros)	0,00	0,00	2021	25.334	11.0571	Comisión de gestión total	1,06	2,10	Mixta
				2020	28.269	10.9833	Comisión de depositario	0,01	0,02	Patrimonio
						Inversión mínima: 600 EUR				
CL PLUS	Nº de participaciones	654.871,45	797.293,48	Periodo	8.567	13.0823	Comisión de gestión	0,76	1,50	Patrimonio
	Nº de partícipes	124	148	2022	6.068	12.4457	Comisión de resultados	0,00	0,00	Resultados
	Benef. brutos distrib. por partícip. (Euros)	0,00	0,00	2021	10.724	16.0271	Comisión de gestión total	0,76	1,50	Mixta
				2020	11.982	15.8095	Comisión de depositario	0,01	0,02	Patrimonio
						Inversión mínima: 50000 EUR				
CL PREMIU	Nº de participaciones	43.834,36	44.884,40	Periodo	722	16.4669	Comisión de gestión	0,39	0,78	Patrimonio
	Nº de partícipes	4	2	2022	3	15.5525	Comisión de resultados	0,00	0,00	Resultados
	Benef. brutos distrib. por partícip. (Euros)	0,00	0,00	2021	4	19.8792	Comisión de gestión total	0,39	0,78	Mixta
				2020	2.302	19.4338	Comisión de depositario	0,01	0,02	Patrimonio
						Inversión mínima: 300000 EUR				

2.2. COMPORTAMIENTO

2.2.1. Individual - CAIXABANK BOLSA SELECCION EMERGENTES, FI. Divisa EUR

Rentabilidad (% sin anualizar)

CL CARTER

Acumulado año actual	Trimestral				Anual				
	31-12-23	30-09-23	30-06-23	31-03-23	2022	2021	2020	2018	
Rentabilidad	6,43	2,77	-1,14	1,26	3,46	-21,37	2,65	16,39	-13,65

Rentabilidad extremas*	Trimestre actual		Último año		Últimos 3 años	
	%	Fecha	%	Fecha	%	Fecha
Rentabilidad mínima (%)	-1,26	19-10-23	-2,00	06-07-23	-1,14	16-03-20
Rentabilidad máxima (%)	1,89	15-11-23	2,73	02-06-23	5,29	24-03-20

Rentabilidad (% sin anualizar)

CL ESTAND

Acumulado año actual	Trimestral				Anual				
	31-12-23	30-09-23	30-06-23	31-03-23	2022	2021	2020	2018	
Rentabilidad	4,48	2,29	-1,60	0,80	2,98	-22,89	0,67	14,14	-15,31

Rentabilidad extremas*	Trimestre actual		Último año		Últimos 3 años	
	%	Fecha	%	Fecha	%	Fecha
Rentabilidad mínima (%)	-1,26	19-10-23	-2,00	06-07-23	-1,60	16-03-20
Rentabilidad máxima (%)	1,89	15-11-23	2,73	02-06-23	5,29	24-03-20

Rentabilidad semestral de los últimos 5 años

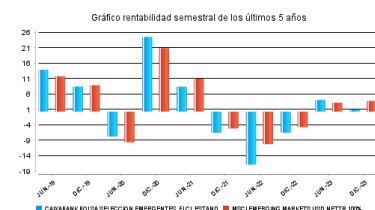
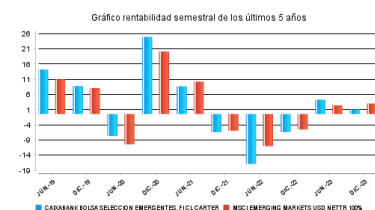

Rentabilidad (% sin anualizar)

CL PLUS

	Acumulado año actual	Trimestral				Anual			
		31-12-23	30-09-23	30-06-23	31-03-23	2022	2021	2020	2018
Rentabilidad	5,12	2,44	-1,45	0,95	3,14	-22,35	1,38	14,95	-14,72

	Trimestre actual		Último año		Últimos 3 años	
	%	Fecha	%	Fecha	%	Fecha
Rentabilidad extremas*						
Rentabilidad mínima (%)	-1,26	19-10-23	-2,00	06-07-23	-1,45	16-03-20
Rentabilidad máxima (%)	1,89	15-11-23	2,73	02-06-23	5,29	24-03-20

Rentabilidad (% sin anualizar)

CL PREMIU

	Acumulado año actual	Trimestral				Anual			
		31-12-23	30-09-23	30-06-23	31-03-23	2022	2021	2020	2018
Rentabilidad	5,88	2,63	-1,27	1,13	3,32	-21,77	2,29	15,78	-14,10

	Trimestre actual		Último año		Últimos 3 años	
	%	Fecha	%	Fecha	%	Fecha
Rentabilidad extremas*						
Rentabilidad mínima (%)	-1,26	19-10-23	-2,00	06-07-23	-1,27	16-03-20
Rentabilidad máxima (%)	1,89	15-11-23	2,73	02-06-23	5,29	24-03-20

* Sólo se informa para las clases con una antigüedad mínima del periodo solicitado y siempre que no se haya modificado su vocación inversora.

Se refiere a las rentabilidades máximas y mínimas entre dos valores liquidativos consecutivos. La periodicidad de cálculo del valor liquidativo es diaria.

Recuerde que rentabilidades pasadas no presuponen rentabilidades futuras. Sólo se informa si se ha mantenido una política de inversión

Medidas de riesgo (%)

Volatilidad * de:	Acumulado año actual	Trimestral				Anual			
		31-12-23	30-09-23	30-06-23	31-03-23	2022	2021	2020	2018
Ibex-35 Net TR	13,92	12,03	12,10	10,59	19,09	19,30	16,23	34,19	13,66
Letra Tesoro 1 año	0,11	0,12	0,11	0,11	0,10	0,07	0,02	0,43	0,65
MSCI Emerging Markets USD NetTR	13,67	15,00	13,21	11,26	14,99	19,33	15,03	23,14	18,17

CL CARTER

Valor Liquidativo	11,41	10,94	11,89	10,83	12,09	16,43	13,81	23,33	14,61
VaR histórico **	12,61	12,61	12,61	12,61	12,61	12,61	11,90	13,11	6,83

CL ESTAND

Valor Liquidativo	11,41	10,94	11,89	10,83	12,09	16,43	13,81	23,33	14,62
VaR histórico **	12,77	12,77	12,77	12,77	12,77	12,77	11,76	11,76	9,15

CL PLUS

Valor Liquidativo	11,41	10,94	11,89	10,83	12,09	16,43	13,81	23,33	14,62
VaR histórico **	12,71	12,71	12,71	12,71	12,71	12,71	11,70	11,70	9,09

CL PREMIU

Valor Liquidativo	11,41	10,94	11,89	10,83	12,09	16,43	13,80	23,33	14,62
VaR histórico **	12,65	12,65	12,65	12,65	12,65	12,65	11,64	11,64	9,03

* Volatilidad histórica: Indica el riesgo de un valor en un periodo, a mayor volatilidad mayor riesgo. A modo comparativo se ofrece la volatilidad de distintas referencias. Sólo se informa de la volatilidad para los periodos con política de inversión homogénea.

** VaR histórico: Indica lo máximo que se puede perder, con un nivel de confianza del 99%, en el plazo de 1 mes, si se repitiese el comportamiento de la IIC de los últimos 5 años. El dato es a finales del periodo de referencia.

Gastos (% s/ patrimonio medio)

Ratio total de gastos *	Acumulado año actual	Trimestral				Anual			
		31-12-23	30-09-23	30-06-23	31-03-23	2022	2021	2020	2018
CL CARTER	1,10	0,28	0,28	0,27	0,28	1,03	1,11	1,18	1,16
CL ESTAND	2,96	0,75	0,74	0,73	0,74	2,98	3,06	3,13	3,11
CL PLUS	2,35	0,60	0,59	0,58	0,58	2,28	2,36	2,43	2,41
CL PREMIU	1,63	0,41	0,41	0,40	0,40	1,54	1,65	1,71	1,68

* Incluye los gastos directos soportados en el periodo de referencia: comisión de gestión sobre patrimonio, comisión de depositario, auditoría, servicios bancarios (salvo gastos de financiación), y resto de gastos de gestión corriente, en términos de porcentaje sobre patrimonio medio del periodo. En el caso de fondos/compartimentos que invierten más de un 10% de su patrimonio en otras IIC se incluyen también los gastos soportados indirectamente, derivados de esas inversiones, que incluyen las comisiones de suscripción y de reembolso. Este ratio no incluye la comisión de gestión sobre resultados ni los costes de transacción por la compraventa de valores.

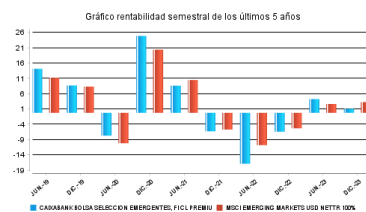
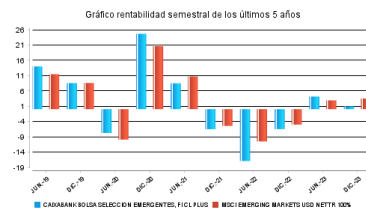

Evolución del valor liquidativo últimos 5 años

CL CARTER

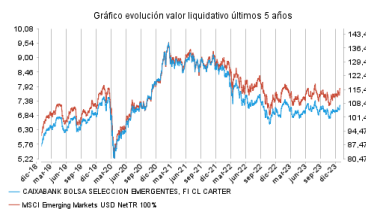

CL ESTAND

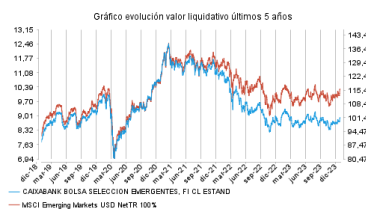

CL PLUS

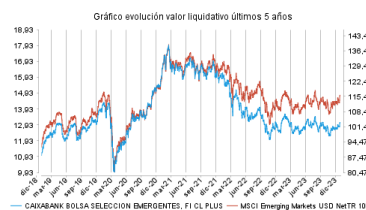

CL PREMIU

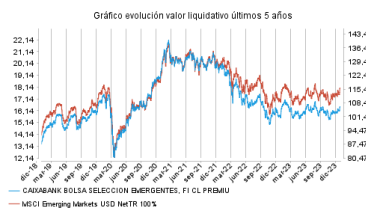

2.2. COMPORTAMIENTO

2.2.2. Comparativa

Durante el periodo de referencia, la rentabilidad media en el periodo de referencia de los fondos gestionados por la Sociedad Gestora se presenta en el cuadro adjunto. Los fondos se agrupan según su vocación inversora.

Vocación inversora	Patrimonio gestionado* (miles de euros)	Nº de participes*	Rentabilidad semestral media**
Renta Fija euro	30.378.052	1.866.057	3,50
Renta Fija Internacional	4.151.554	641.305	1,93
Renta Fija Mixta Euro	1.678.552	66.414	3,42
Renta Fija Mixta Internacional	4.537.293	157.074	3,33
Renta Variable Mixta Euro	93.248	4.842	3,77
Renta Variable Mixta Internacional	2.086.434	84.330	3,20
Renta Variable Euro	646.282	261.830	5,56
Renta Variable Internacional	14.466.432	2.030.891	5,28
IIC de gestión Pasiva (I)	0	0	0,00
Garantizado de Rendimiento Fijo	295.296	12.202	2,56
Garantizado de Rendimiento Variable	488.866	24.307	2,15
De Garantía Parcial	0	0	0,00
Retorno Absoluto	2.737.834	403.728	2,50
Global	6.491.399	237.773	3,69
FMM a corto plazo de valor liquidativo variable	0	0	0,00
FMM a corto plazo de valor liquidativo constante de deuda publica	0	0	0,00
FMM a corto plazo de valor liquidativo de baja volatilidad	0	0	0,00
FMM estándar de valor liquidativo	8.141.543	164.757	1,77
Renta fija euro corto plazo	2.263.956	470.032	1,95
IIC que replica un índice	1.249.129	20.221	6,41
IIC con objetivo concreto de rentabilidad no garantizado	747.905	29.269	1,57
Total Fondo	80.453.776	6.475.032	3,52

*Medias.

(I): Incluye IIC que replican o reproducen un índice, fondos cotizados (ETF) e IIC con objetivo concreto de rentabilidad no garantizado.

**Rentabilidad media ponderada por patrimonio medio de cada FI en el periodo

2.3. DISTRIBUCIÓN DEL PATRIMONIO AL CIERRE DEL PERIODO (IMPORTES EN MILES DE EUROS)

Distribución del patrimonio	Fin periodo actual		Fin periodo anterior	
	Importe	% sobre patrimonio	Importe	% sobre patrimonio
(+) INVERSIONES FINANCIERAS	37.190	95,61	42.104	94,52
* Cartera interior	0	0,00	0	0,00
* Cartera exterior	37.190	95,61	42.104	94,52
* Intereses cartera inversión	0	0,00	0	0,00
* Inversiones dudosas, morosas o en litigio	0	0,00	0	0,00
(+) LIQUIDEZ (TESORERÍA)	1.630	4,19	2.335	5,24
(+/-) RESTO	79	0,20	106	0,24
TOTAL PATRIMONIO	38.899	100,00	44.545	100,00

Notas:

El periodo se refiere al trimestre o semestre, según sea el caso.

Las inversiones financieras se informan a valor estimado de realización.

2.4. ESTADO DE VARIACIÓN PATRIMONIAL

	% sobre patrimonio medio			% Variación respecto fin periodo anterior
	Variación del periodo actual	Variación del periodo anterior	Variación acumulada anual	
PATRIMONIO FIN PERIODO ANTERIOR (miles de euros)	44.545	23.717	23.717	
± Suscripciones/ reembolsos (neto)	-14,11	49,83	34,72	-129,22
Beneficios brutos distribuidos	0,00	0,00	0,00	0,00
± Rendimientos netos	0,50	1,97	2,45	-73,79
(+) Rendimientos de gestión	1,42	2,87	4,28	-49,12
+ Intereses	0,09	0,06	0,15	43,22
+ Dividendos	0,18	0,14	0,32	38,26
± Resultados en renta fija (realizadas o no)	0,00	0,00	0,00	-133,33
± Resultados en renta variable (realizadas o no)	0,00	0,00	0,00	-18,75
± Resultado en depósitos (realizadas o no)	0,00	0,00	0,00	0,00
± Resultado en derivados (realizadas o no)	0,01	0,12	0,13	-95,23
± Resultado en IIC (realizados o no)	1,14	2,60	3,72	-54,83
± Otros Resultados	0,00	-0,05	-0,04	-103,84
± Otros rendimientos	0,00	0,00	0,00	0,00
(-) Gastos repercutidos	-0,97	-0,94	-1,92	6,26
- Comisión de gestión	-0,93	-0,91	-1,85	5,93
- Comisión de depositario	-0,01	-0,01	-0,02	5,07
- Gastos por servicios exteriores	-0,02	-0,01	-0,03	79,26
- Otros gastos de gestión corriente	-0,01	-0,01	-0,02	-49,32
- Otros gastos repercutidos	0,00	0,00	0,00	0,00
(+) Ingresos	0,05	0,04	0,09	52,12
+ Comisiones de descuento a favor de la IIC	0,00	0,00	0,00	0,00
+ Comisiones retrocedidas	0,05	0,04	0,09	49,42
+ Otros ingresos	0,00	0,00	0,00	212,02
PATRIMONIO FIN PERIODO ACTUAL (miles de euros)	38.899	44.545	38.899	

Nota: El periodo se refiere al trimestre o semestre, según sea el caso

3. INVERSIONES FINANCIERAS

3.1. INVERSIONES FINANCIERAS A VALOR ESTIMADO DE REALIZACIÓN (EN MILES DE EUROS) AL CIERRE DEL PERIODO

Descripción de la inversión y emisor	Periodo actual		Periodo anterior	
	Valor de mercado	%	Valor de mercado	%
TOTAL INTERIOR	0	0,00	0	0,00
TOTAL IIC	37.186	95,59	42.090	94,50
TOTAL EXTERIOR	37.186	95,59	42.090	94,50
TOTAL INVERSION FINANCIERA	37.186	95,59	42.090	94,50

Notas: El periodo se refiere al final del trimestre o semestre, según sea el caso.

3.2. DISTRIBUCIÓN DE LAS INVERSIONES FINANCIERAS, AL CIERRE DEL PERIODO (% SOBRE EL PATRIMONIO TOTAL)

TIPO DE ACTIVO

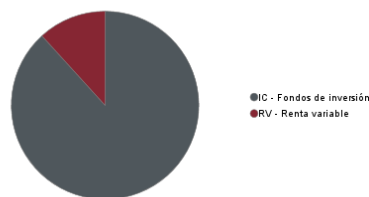

3.3. OPERATIVA EN DERIVADOS

RESUMEN DE LAS POSICIONES ABIERTAS AL CIERRE DEL PERIODO (IMPORTES NOMINALES COMPROMETIDOS EN MILES DE EUROS)

Total Operativa Derivados Derechos	0	Total Operativa Derivados Obligaciones Renta Variable	1.735
---	----------	--	--------------

4. HECHOS RELEVANTES

	Si	No
a.Suspensión Temporal de suscripciones / reembolsos		X
b.Reanudación de suscripciones / reembolsos	X	
c.Reembolso de patrimonio significativo	X	
d.Endeudamiento superior al 5% del patrimonio	X	
e.Sustitución de la sociedad gestora	X	
f.Sustitución de la entidad depositaria	X	
g.Cambio de control de la sociedad gestora	X	
h.Cambio en elementos esenciales del folleto informativo	X	
i.Autorización del proceso de fusión	X	
j.Otros Hechos Relevantes	X	

5. ANEXO EXPLICATIVO DE HECHOS RELEVANTES

No aplicable

6. OPERACIONES VINCULADAS Y OTRAS INFORMACIONES

	Si	No
a.Participes significativos en el patrimonio del fondo (porcentaje superior al 20%)		X
b.Modificaciones de escasa relevancia en el Reglamento		X
c.Gestora y el depositario son del mismo grupo (según artículo 4 de la CNMV)		X
d.Se han realizado operaciones de adquisición y venta de valores en los que el depositario ha actuado como vendedor o comprador, respectivamente	X	
e.Se ha adquirido valores o instrumentos financieros emitidos o avalados por alguna entidad del grupo de la gestora o depositario, o alguno de estos ha actuado como colocador, asegurador, director o asesor, o se han prestado valores a entidades vinculadas		X
f.Se han adquirido valores o instrumentos financieros cuya contrapartida ha sido una entidad del grupo de la gestora o depositario, u otra IIC gestionada por la misma gestora u otra gestora del grupo		X
g.Se han percibido ingresos por entidades del grupo de la gestora que tienen como origen comisiones o gastos satisfechos por la IIC		X
h.Otras informaciones u operaciones vinculadas	X	

7. ANEXO EXPLICATIVO SOBRE OPERACIONES VINCULADAS Y OTRAS INFORMACIONES

d.2) El importe total de las ventas en el período es 3.677.570,39 EUR. La media de las operaciones de venta del período respecto al patrimonio medio representa un 0,05 %.
h) Se han realizado operaciones de adquisición temporal de activos con pacto de recompra con el depositario, compra/venta de IIC propias y otras por un importe en valor absoluto de 721,26 EUR. La media de este tipo de operaciones en el período respecto al patrimonio medio representa un 0,00 %.

8. INFORMACIÓN Y ADVERTENCIAS A INSTANCIA DE LA CNMV

No aplicable

9. ANEXO EXPLICATIVO DEL INFORME PERIÓDICO

1. SITUACIÓN DE LOS MERCADOS Y EVOLUCIÓN DEL FONDO.

a) Visión de la gestora/sociedad sobre la situación de los mercados.

El segundo semestre del año 2023 ha estado marcado por la evolución de la inflación y la actitud de los bancos centrales respecto a la misma. Por otro lado, el debate sobre un aterrizaje suave o duro de la economía norteamericana se ha situado también en el centro de los análisis de los inversores. Sin embargo, la reapertura de China, los estímulos fiscales en Estados Unidos y Europa y la sorprendente fortaleza de los consumidores estadounidenses, estabilizaron el crecimiento a lo largo del semestre y para el conjunto del año. El optimismo adicional del mercado en relación con la inteligencia artificial, los medicamentos para la reducción de peso o las expectativas de bajadas en los tipos de interés de la Fed, entre otros, han dado lugar a un comportamiento de los activos de riesgo ampliamente positivo especialmente en el cierre del año. Y todo esto ha sido a pesar de haber vivido el ciclo de mayor subida de los tipos de interés en décadas junto con el inicio de una nueva guerra en Gaza que viene a sumarse a la guerra de Ucrania, la crisis energética y la recesión en algunas partes de la eurozona.

Volviendo al análisis del crecimiento de Estados Unidos, este se mantuvo fuerte durante todo el semestre. Los elevados déficits fiscales, el sólido mercado laboral y el fuerte ritmo de consumo, respaldaron la economía y el apetito por el riesgo. En este sentido los mercados no se preocuparon por la sostenibilidad de la deuda norteamericana ni por acontecimientos como la rebaja de la calificación de la deuda estadounidense a principios del verano. Hay que destacar también que gran parte de la rentabilidad positiva del SP500 este semestre se debe a un muy reducido número de acciones ("las 7 magníficas") que han subido, entre otros motivos, debido al calor de la Inteligencia Artificial.

Los bancos centrales y su política monetaria, para lograr el control de la inflación, han acaparado gran parte del foco en el 2023 y también durante el segundo semestre. El Core IPC mundial aceleró su caída de forma más significativa especialmente después del verano en gran parte por la desaceleración de los precios de los bienes manufacturados mientras que, por el contrario, los precios de los servicios mantenían una mayor rigidez. En paralelo, los indicadores adelantados - oferta laboral, productividad, exceso de capacidad productiva, - han ido señalando un entorno de menor inflación. Añadido a esto, el efecto de las políticas de endurecimiento monetario, aunque con un mayor retardo que el esperado, contribuían a desacelerar el crecimiento de los precios. Esto permitía que tanto la Reserva Federal, el BCE como el Banco de Inglaterra, a partir del tercer trimestre han ido señalado una pausa o incluso fin, del ciclo de endurecimiento monetario.

En resumen, un PIB nominal que creció un 1,5%, por encima de lo previsto, y una inflación que ha corregido desde máximos, dejaba al sector privado en mejor situación de lo que en un primer momento se descontaba para el año que ha finalizado, aunque con grandes divergencias, como la europea frente a la americana.

Durante el segundo semestre de 2023 también hemos tenido una gran influencia por parte de los eventos geopolíticos. La negociación del techo de deuda en EEUU fue un evento que llevo al límite las negociaciones dando lugar incluso a la rebaja del rating de la deuda norteamericana por parte de Fitch desde AAA a AA+, con un acuerdo llegando en el último instante. Desde el punto de vista geoestratégico la guerra de Ucrania ha continuado afectando a los precios de las materias primas, donde comienza a observarse un efecto de "desdolarización" en favor de otras divisas. También hemos asistido en el último trimestre del 2023 al nuevo conflicto entre Hamas e Israel de consecuencias todavía inciertas a cierre de año.

Pasando a analizar el semestre desde el punto de vista de los mercados financieros cabe destacar que esta etapa ha sido una de las mejores desde el punto de vista de rentabilidad de las bolsas mundiales desde el 2019 sobre todo por el buen comportamiento de los dos últimos meses del año y no tanto por el periodo veraniego, al calor del optimismo respecto a las posibles bajadas de tipos de interés por parte de la Reserva Federal y a la potencial influencia en las cuentas de resultados empresariales de la inteligencia artificial. Así, en renta variable, el índice global (MSCI Global) ha tenido un comportamiento positivo del +5,93% apoyado por el buen comportamiento de las bolsas americanas donde el SP500 ha subido un +7,18% y el Nasdaq un +8,87%. Por su parte las bolsas europeas también se han comportado positivamente. El Eurostoxx50 ha subido un +2,79% con los mercados periféricos destacando: el Mib italiano un +8,60% y el Ibex español un +6,94%. Japón, por el contrario, no ha acompañado al comportamiento de las bolsas desarrolladas con un escaso +0,83% del Nikkei 225. Han sido los mercados emergentes los que menos han lucido este semestre, especialmente por el impacto negativo de la bolsa china que ha caído un -7,09% en el Shanghai Composite. A pesar de ello, el MSCI Emergente ha subido en 2023 un +4,71%. Cabe destacar que el comportamiento de los mercados ha estado muy marcado dentro de este semestre por un comienzo de verano donde el miedo de las bolsas se centró en la posibilidad de que los tipos de interés se mantuvieran elevados por un periodo más prolongado de tiempo de lo que en un principio se estaba descontando. Es en la parte final del semestre, y especialmente durante los meses de noviembre y diciembre, cuando los datos de inflación junto con los mensajes de los bancos centrales desataron la euforia generalizada.

El mercado de renta fija se ha estado debatiendo entre la recesión, el aterrizaje suave y "no aterrizaje" de la economía americana, como termómetro de las potenciales decisiones por parte de los bancos centrales ante una inflación que, aunque desaceleraba, ha estado en niveles incómodos a lo largo del semestre, especialmente durante el periodo estival. Todo esto ha llevado a una segunda parte del año muy turbulenta para la renta fija. Los tipos de interés del bono del tesoro americano a 10 años comenzaron a repuntar desde el mes de Julio hasta finales de octubre pasando desde Tires del 3,80% al 5% por los mejores datos económicos en EEUU, una mayor resiliencia de la inflación y la posibilidad de que los tipos de interés se mantuvieran "altos por más tiempo". El giro desde comienzo de noviembre, con la evidencia de la caída significativa de la inflación, renovaron las esperanzas de bajadas de tipos. De esta forma el vaivén en la rentabilidad del bono americano ha pasado de un 5% en octubre a cerrar el año en un 3,88% algo por encima de donde comenzó en enero de 2023. A pesar de esta volatilidad el índice Bloomberg US Treasury ha tenido un comportamiento en el semestre de +2,43% del que un +5,7% se atesora sólo en el cuarto trimestre y un espectacular 3,4% sólo en diciembre. Prácticamente vemos el mismo dibujo de comportamiento en la Eurozona, con un crecimiento debilitado pero una inflación en

niveles elevados. En el caso europeo, el índice Bloomberg Paneuropeo agregado ha subido un +5,37%. El crédito corporativo a ambos lados del Atlántico también ha subido del orden de un +5,15% en EEUU y un 6,48% en Europa. El mayor apetito por el riesgo a finales de año también ha supuesto un gran comportamiento para el High Yield con un cierre de semestre para el índice Ice High Yield global de +7,69%. Por último, hay que destacar que, tras dos años de retornos de doble dígito en las materias primas, el segundo semestre de 2023 el comportamiento ha sido prácticamente plano con el índice Bloomberg Commodity en un -0,14%.

b) Decisiones generales de inversión adoptadas.

El entorno de mercado con movimientos de tipos de interés y variaciones en las expectativas de bajadas han motivado movimientos bruscos de mercados dejando las bolsas de los mercados emergentes entre los perdedores del semestre. En el fondo, los principales cambios realizados en el semestre han sido el reembolso total del fondo de Fidelity Emerging Markets, que por su sesgo a empresas de estilo crecimiento estaba sufriendo, y la compra del fondo de Morgan Stanley Sustainable Emerging Markets, más neutral en estilos y con aportación de análisis macroeconómico al posicionamiento geográfico de la cartera, que lo ha llevado a mantener infraponderaciones significativas en China durante el periodo. Adicionalmente, hemos incrementado ligeramente el peso en el fondo de Capital Group New World, con algo de exposición a compañías de países desarrollados con ingresos vinculados a economías en desarrollo. En términos agregados, mantenemos menor exposición a sectores intensivos en carbono, como materiales y energía y mayor exposición a financieras y consumo básico y discrecional. A nivel geográfico, tenemos algo menos de exposición a China y sobreponderación en India, país que ya ha superado en población a China y que muestra cifras de crecimiento elevado y sostenido.

c) Índice de referencia.

La gestión toma como referencia la rentabilidad del índice únicamente a efectos informativos o comparativos.

d) Evolución del Patrimonio, participes, rentabilidad y gastos de la IIC.

En el periodo, el patrimonio del fondo ha crecido en un 179,93% mientras que el número de participes ha aumentado en un 237,25%. Hay que destacar que estos movimientos tan significativos de patrimonio y participes son consecuencia de la fusión de CaixaBank Selección Emergentes con el desaparecido CaixaBank Emergentes. Si detallamos el desglose de las diferentes clases, por participes y patrimonio, la variación ha sido:

	Patrimonio	Participes
Clase Estándar	191,47%	178,36%
Clase Plus	144,43%	117,54%
Clase Premium	17,15%	-42,86%
Clase Cartera	738,21%	5906,25%

La rentabilidad neta obtenida por el partícipe, ha sido positiva para todas las clases. La rentabilidad neta de la clase Estándar ha sido de 0,65%, la clase Plus ha obtenido una rentabilidad de 0,96%, la clase Premium 1,13%, y la clase Carteras un 1,95%. El índice de referencia obtenía en el periodo una rentabilidad de 3,50%, por lo que todas las clases tenían rentabilidades inferiores a las del índice, lastradas por la selección de valores, la menor exposición a los sectores de energía y utilities junto con el posicionamiento en China. El dato concreto de rentabilidad es diferente para cada una de las clases comercializadas debido a las diferentes comisiones aplicadas a la cartera del fondo.

Durante el periodo las distintas clases han soportado gastos que varían por las diferentes comisiones aplicadas para cada una de ellas. Los gastos directos soportados en el periodo por la clase Estándar suponen el 1,10% del patrimonio, mientras que para la clase Plus han sido del 0,79%, el 0,43% para la clase Premium y del 0,16% para la clase Carteras. Los gastos indirectos para todas las clases fueron de 0,39% durante el periodo.

A nivel individual, en línea con lo sucedido en los mercados emergentes, todas las posiciones del fondo contribuyeron a la rentabilidad absoluta, con la excepción del fondo con política de sostenibilidad Candriam Sustainable Emerging Markets que ha tenido un semestre de rentabilidad negativa afectado de la selección de valores en consumo discrecional, financieras, salud y de no mantener nada de exposición al sector de energía, que es el que ha liderado el movimiento de mercados emergentes. En términos relativos, el único contribuidor ha sido el fondo de Morgan Stanley, que se ha beneficiado de la buena selección de valores y de mantener una infraponderación significativa en China, que ha corregido con fuerza por el menor crecimiento y las dudas en el castigado sector inmobiliario. El fondo de JPM Emerging Markets Equity fue el segundo mayor detractor de la rentabilidad diferencial. Afectado de la infraponderación en energía y la débil selección en los sectores de financieras, consumo estable y materiales. Por países, la mayoría de las pérdidas se concentran en India y China, por selección de valores. El resto de los fondos en cartera tampoco han sido capaces de superar al índice, pero el impacto ha sido menor que el de los fondos comentados.

e) Rendimiento del fondo en comparación con el resto de fondos de la gestora.

Respecto a las rentabilidades comparadas con los fondos de la gestora que comparten la vocación inversora de Renta Variable Internacional, señalar que todas las clases han tenido rentabilidad inferior a la media de fondos de la gestora de la misma vocación, que fue del 5,28%. Esta menor rentabilidad está motivada, principalmente, por la peor evolución de las bolsas de los países emergentes, más afectados por los eventos de China y las expectativas de movimientos de tipos que han corregido con más fuerza en los momentos de incremento de aversión al riesgo.

2. INFORMACION SOBRE LAS INVERSIONES.

a) Inversiones concretas realizadas durante el periodo.

Como hemos comentado antes, hemos vendido completamente el fondo de Fidelity Emerging Markets, con sesgo a compañías de crecimiento que llevaba varios meses con una rentabilidad decepcionante. El dinero procedente de esta venta la hemos invertido principalmente en una nueva posición, Morgan Stanley Sustainable Emerging markets, que tiene una cartera sin sesgo de estilos y con más relevancia de la visión macroeconómica en el proceso de inversión. Adicionalmente, hemos incrementado ligeramente el peso en el fondo de Capital Group New World, con mayor sensibilidad a la evolución de las bolsas de países desarrollados y un perfil de riesgo menos agresivo.

b) Operativa de préstamo de valores.

N/A

c) Operativa en derivados y adquisición temporal de activos.

El fondo ha mantenido un nivel de inversión en los mercados bursátiles emergentes entorno al 100% y ha realizado operaciones con instrumentos derivados con la finalidad de inversión para gestionar de un modo más eficaz la cartera. El grado medio de apalancamiento del periodo ha sido del 6,60%.

d) Otra información sobre inversiones.

El porcentaje total invertido en otras instituciones de inversión colectivas supone el 95,59% al cierre del periodo, destacando entre ellas: AllianceBernstein, Capital Group y iShares. Además, señalar que la remuneración de la liquidez mantenida por la IIC durante el periodo fue de 4,44%.

3. EVOLUCION DEL OBJETIVO CONCRETO DE RENTABILIDAD.

N/A.

4. RIESGO ASUMIDO POR EL FONDO.

La volatilidad para todas las clases ha sido de 11,41%, superior a la de la letra del tesoro a un año que ha sido de 0,11% e inferior a la del índice de referencia del fondo, que ha sido del 13,70%.

5. EJERCICIO DERECHOS POLITICOS.

N/A.

6. INFORMACION Y ADVERTENCIAS CNMV.

N/A.

7. ENTIDADES BENEFICIARIAS DEL FONDO SOLIDARIO E IMPORTE CEDIDO A LAS MISMAS.

N/A.

8. COSTES DERIVADOS DEL SERVICIO DE ANALISIS.

N/A.

9. COMPARTIMENTOS DE PROPOSITO ESPECIAL (SIDE POCKETS).

N/A.

10. PERSPECTIVAS DE MERCADO Y ACTUACION PREVISIBLE DEL FONDO.

Entramos en un año 2024 donde, tras el rally de los mercados de 2023, las valoraciones de todas las clases de activos se encuentran en un punto exigente. En las bolsas de los mercados emergentes, las subidas han sido más contenidas y las valoraciones, a nivel global, están a niveles más atractivos que en mercados desarrollados. Para que las bolsas continúen su tendencia alcista parece necesario que el incremento en beneficios empresariales se produzca ya que no parece muy realista una nueva expansión de múltiplos. A su vez el sólido y rápido rebote de las bolsas en el cierre de 2023 limita en cierta medida el momento bursátil para el 2024. El ejercicio seguirá siendo muy táctico. Mientras tanto, mantenemos una posición equilibrada por sectores y estilos, pero reforzando la apuesta por los beneficiarios de un ciclo de crecimiento más prolongado, las empresas del inicio de la cadena de valor industrial (materiales, sobre todo) y las economías emergentes (excepto China). En el caso de la renta fija mantenemos una apuesta clara por la curva y por la dirección. La espectacular caída en las rentabilidades de los bonos ha anticipado el movimiento posible de la Reserva Federal, pero mientras continúe la tendencia de desinflación, el optimismo se puede mantener, por lo que nos reforzamos en la convicción por los tramos más cortos de la curva. Tanto los bonos corporativos como los de la periferia de la Eurozona nos parecen los instrumentos más atractivos para materializar la apuesta. En la asignación de activos, el panorama para el conjunto del año es atractivo para los activos de riesgo: el apoyo de la Reserva Federal y, mientras no se acelere la inflación, las rentabilidades de los activos de riesgo serán potencialmente atractivas y, sobre todo, la capacidad de diversificación de la renta fija que presenta una clara oportunidad para construir carteras eficientes.

10. INFORMACIÓN SOBRE LA POLÍTICA DE REMUNERACIÓN

1) Datos cuantitativos:

· Remuneración total abonada por la SGIC a su personal desglosada en:

· Remuneración Fija: 18.283.001 €
· Remuneración Variable: 3.071.680 €

· Número de beneficiarios (se especificará el número total de empleados y, dentro de éstos, el número de beneficiarios de remuneración variable).

· Número total de empleados: 273
· Número de beneficiarios: 239

· Remuneración ligada a la comisión de gestión variable de la IIC, indicando que no existe para aquellas IIC que no apliquen este tipo de remuneración.

· No existe este tipo de remuneración

· Remuneración desglosada en:

· Altos cargos: indicando el número de personas incluidas en esta categoría y desglosando en remuneración fija y variable.

o Número de personas: 9
o Remuneración Fija: 1.667.629 €
o Remuneración Variable: 434.932 €

· Empleados cuya actuación tenga una incidencia material en el perfil de riesgo de la IIC (en el entendido de que todas las SGIC cuentan con empleados dentro de este grupo): indicando el número de personas incluidas en esta categoría y desglosando en remuneración fija y variable:

o Número de personas: 10
o Remuneración Fija: 1.228.603 €
o Remuneración Variable: 480.517 €

?

2) Contenido cualitativo:

La política de remuneración de CaixaBank Asset Management SGIC, S.A.U constituye un aspecto fundamental de su gobierno corporativo, dada la potencial influencia que las prácticas de remuneración pueden ejercer sobre el perfil de riesgo de la SGIC y de las IIC que gestiona, así como sobre los potenciales conflictos de interés, todo ello de acuerdo con la normativa sectorial aplicable.

CaixaBank Asset Management SGIC, S.A.U. como SGIC y prestadora de servicios de inversión, requiere dotarse de unas políticas adecuadas de remuneración, tanto en relación con los altos directivos, los tomadores de riesgo y las personas que ejerzan funciones de control, como en general con el resto del personal de la Entidad.

En función de lo anterior, CaixaBank Asset Management SGIC, S.A.U. cuenta con una política de remuneración a sus empleados acorde con una gestión racional y eficaz del riesgo, y la normativa aplicable a las IIC, s gestionadas. Dicha política es consistente con la estrategia empresarial, los objetivos, los valores y los intereses a largo plazo propios y de las instituciones de inversión colectiva que gestiona, de sus partícipes o accionistas, y del interés público, e incluye medidas para evitar los conflictos de interés.

La política de compensación total está orientada a impulsar comportamientos que aseguren la generación de valor a largo plazo y la sostenibilidad de los resultados en el tiempo.

La proporción de la remuneración variable con respecto a la remuneración fija anual es, en general, relativamente reducida. La proporción del componente fijo de la remuneración permite la aplicación de una política flexible de remuneración variable, que incluye la posibilidad, en los casos previstos en la Política, de no abonar cantidad alguna de remuneración variable en un determinado ejercicio.

En caso de que los profesionales que realicen funciones de control tengan remuneración variable, sus objetivos no deben incluir retos de negocio a nivel individual, del área o de las IIC gestionadas, a fin de asegurar su independencia sobre las áreas que supervisan

Se prohíbe a los profesionales de CaixaBank AM el uso de estrategias personales de cobertura y aseguramiento de sus remuneraciones o de las obligaciones con ellas relacionadas, con la finalidad de menoscabar la alineación con el perfil de riesgo implícito en dicha estructura de remuneración.

La remuneración variable para los profesionales de CaixaBank AM está orientada a impulsar comportamientos que aseguren la generación de valor a largo plazo y a la sostenibilidad de los resultados en el tiempo, y se basa en el mix de remuneración (proporcionalidad entre remuneración fija y variable, anteriormente descrita) y en la medición del desempeño. En ningún caso, la remuneración variable estará vinculada única y directamente a decisiones individuales de gestión o criterios que incentiven la asunción de riesgos incompatible con el perfil de riesgo de la Entidad o sus normas en materia de conducta o conflictos de intereses, las IIC que gestiona y sus partícipes.

La determinación de la remuneración variable, se basa en una combinación de la medición del desempeño individual, del área, unidad de negocio o IIC concernidas (en la medida en que sea de aplicación), teniendo en cuenta criterios cuantitativos (financieros) y cualitativos (no financieros) fijados a nivel de la Entidad, de área, o individualmente según proceda.

Asimismo, el pago de la remuneración variable no se efectúa a través de vehículos o métodos que puedan facilitar la elusión de las normas contenidas en la Política.

El grupo de empleados que pertenecen al Área de Inversiones cuenta con un plan de remuneración variable o programa de bonus específico, que incorpora una combinación de retos o indicadores relacionados, por un lado, con los resultados de la empresa y por otro con los resultados de las IIC gestionadas, tanto a nivel individual, como de departamento y el área.

Para los empleados del resto de áreas, además de los indicadores relacionados con los resultados de la empresa, su programa de remuneración variable incorpora una serie de retos que se fijan mediante acuerdo de cada profesional con su responsable funcional, y engloban retos de que deben ser consistentes con los retos del área a la que se pertenece y con los globales de la compañía.

A aquellos miembros del Colectivo Identificado, cuya actividad puede tener una incidencia significativa sobre el perfil de riesgo de la gestora o de las IIC que gestionan, se les aplicará adicionalmente la política de compensación específica que prevé que la remuneración variable se realice a través de instrumentos financieros y que esté sujeta a diferimiento.

Durante el ejercicio 2023 ha habido modificaciones en la política de remuneraciones de la entidad, con el fin de actualizarla a la normativa aplicable, así como a las recomendaciones establecidas en el plan de auditoría interna de CABK.

La revisión realizada durante dicho ejercicio, ha puesto de manifiesto que tanto su aplicación, como la determinación del Colectivo Identificado y el diseño de la política cumplen con los requerimientos regulatorios vigentes.

11. INFORMACIÓN SOBRE LAS OPERACIONES DE FINANCIACIÓN DE VALORES, REUTILIZACIÓN DE LAS GARANTÍAS Y SWAPS DE RENDIMIENTO TOTAL (REGLAMENTO UE 2015/2365)